

REPUBLIKA SRBIJA
OPŠTINA SJENCA, OPŠTINSKA UPRAVA
ODELJENJE ZA URBANIZAM,
IMOVNIŠKO PRAVNE POSLOVE I
ZAŠTITA ŽIVOTNE SREDINE
Broj predmeta: ROP-SJE-13235-LOC-1/2020
Zavodni broj: 353-93/2020
Datum: 18.06.2020.godine

Postupajući po zahtevu **Kasumović Džema** iz Sjenice, koji je podnet preko punomoćnika Rejhana Tandirovića iz Sjenice, za izdavanje lokacijskih uslova za izgradnju porodičnog stambenog objekta, na osnovu člana 53a-57 Zakona o planiranju i izgradnji („Sl. glasnik RS“, broj: 72/2009, 81/09-ispr, 64/2010-odluka US, 24/2011, 121/12, 42/2013-odlika US, 50/2013-odluka US, 54/13, 98/13-odluke US, 132/14, 145/14, 83/18, 31/19, 37/19 i 9/20), Pravilnika o postupku sprovođenja objedinjene procedure elektronskim putem („Sl.glasnik RS“, br.68/2019), Uredbe o lokacijskim uslovima („Sl.glasnik RS“, br.35/2015, 114/2015 i 117/17) i Prvih izmena i dopuna Plana generalne regulacije Sjenice („Opštinski službeni glasnik Sjenica“, broj 18/2018), Odeljenja za urbanizam, imovniško pravne poslove i zaštitu životne sredine, izdaje:

LOKACIJSKE USLOVE

za izgradnju slobodnostojećeg stambenog objekta spratnosti: prizemlje i potkrovlje (P+Pk), kategorije A, klasifikacioni broj 111011, ukupne BRGP-222,42 m² na katastarskoj parceli broj 3079/8 KO Sjenica, u ulici Zenuna Haskovića u Sjenici.

PODACI O LOKACIJI I PLANSKOJ DOKUMENTACIJI

Predmetna kat.parcela se nalazi u granicama Prvih izmena i dopuna Plana Generalne regulacije Sjenice, („Opštinski službeni glasnik Sjenica“, broj: 18/2018) i drugih izmena PGR-e („Opštinski službeni glasnik Sjenica“, broj: 26/2019). Lokacija pripada urbanističkom bloku 1.10. stanovanju srednjih gustina. Na parceli nema izgrađenih objekata. Teren je relativno ravan i ne postoje prirodni ograničavajući faktori. Pristup parceli je direktan sa kolsko-pešačke ulice Zenuna Haskovića.

PRAVILA UREĐENJA I GRAĐENJA IZ PLANA

Katastarska parcela broj: 3079/8 K.O.Sjenica ispunjava uslove građevinske parcele.
Površina građevinske parcele je 331 m²,

Tip objekta: slobodnostojeći objekat,

Vrsta i namena objekata: porodični stambeni objekat.

Građevinska linija: Građevinska linija nije data planskim dokumentom, građevinsku liniju objekta postaviti na min 3,0m od ulice. Građevinske linije objekta su date u grafičkom prilogu koji je sastavni deo ovih lokacijskih uslova.

Dozvoljena zauzetost i izgrađenosti građevinske parcele- Zona 1.14;

- Maksimalna dozvoljeni indeks zauzetosti parcele 0,6
- Maksimalni dozvoljeni indeks izgrađenosti građevinske parcele 2,5

Maksimalni stepen iskorišćenosti parcela je **65%** (računajući sve objekte na parceli i platoe sa saobraćajnicama i parkinzima).

Procenat učešća zelenila u sklopu ove zone je **min 35%**.

Dozvoljena spratnost i visina objekata-Zona 1.14;

Planirani objekat je spratnosti: prizemlje i potkrovlje (P+Pk).

Maksimalna dozvoljena spratnost objekata za parcele: od 300-500m² je P+2+Pk. Dozvoljena je izgradnja podruma ili suterena koji ne ulaze u obračun indeksa izgrađenosti parcele ukoliko su namenjeni za smeštanje pomoćnih prostorija ili garažiranje vozila.

Najmanja međusobna udaljenost objekata

Najmanja udaljenost slobodnosojedećeg objekta od susedne parcele je 2,0m.

Uslovi za ograđivanje

Ograđivanje je moguće i to transparentnom ogradom do 1,4m visine od kote trotoara ili zidanom ogradom do visine od 0,9m. Zidana ograda može se postaviti i do 1,4m visine, ali uz pismenu saglasnost suseda. Ograde se postavljaju na granicu parcele tako da stubovi ograde i kapije budu na zemljištu vlasnika ograde. Parcele se mogu ograđivati i živom zelenom ogradom koja se sadi u osovini granice građevinske parcele.

Obezbeđivanje pristupa parceli i prostora za parkiranje vozila

Pristup građevinskoj parceli je iz ulice Zenuna Haskovića. Ulica nije asfaltirana a poseduje izgrađenu infrastrukturu. Nivelaciono rešenje saobraćajnih površina prilagoditi kotama terena.

Parkiranje i garažiranje je planirano u okviru parcele, odnosno u okviru objekta.

Uslovi za zaštitu susednih objekata

Prilikom izgradnje novih objekata, neovisno od njihove namene, voditi računa o zaštiti susednih objekata u konstruktivnom smislu, i u smislu ne ugrožavanja uslova življenja na susednim parcelama, i parcelama u neposrednom okruženju. Građenje novih objekata svih vrsta i namena planirati na udaljenostima od susednih objekata kojima se ne ugrožava njihova funkcija, zatečeni način i uslovi korišćenja, kao ni dnevno osvetljenje prostorija postojećih objekata putem otvora orijentisanih prema parceli na kojoj je planirana gradnja. Položaj i visina novih objekata u odnosu na postojeće na susednim parcelama treba da je takav da susednim objektima ne zaklanja direktno dnevno osunčanje duže od polovinu trajanja direktnog osunčanja. U cilju zaštite susednih objekata, gledano i kroz odnos prema prostoru susednih parcela, planirani objekti, niti njihovi najistureniji delovi svojim položajem (računajući i vazdušni i podzemni prostor) ne smeju prelaziti granicu susednih parcela.

Uslovi za arhitektonsko i estetsko oblikovanje objekata

Građenje objekata u pogledu arhitektonskog oblikovanja vršiti u skladu sa planiranom namenom, uz primenu boja, arhitektonskih i dekorativnih elemenata u oblikovanju fasada na način kojim će objekat u prostoru i okruženju obrazovati usaglašenu, estetski oblikovanu celinu. Za građenje objekata koristiti atestirane građevinske materijale. Izgradnja objekata sa ravnim krovom nije dozvoljena. Na objektima izvesti krovne konstrukcije koje obrazuju kose krovne ravni–kosi krov. Fasade treba da su malterisane i bojene odgovarajućom bojom, ili od fasadne opeke ili kombinovane obrade, sa upotrebom stakla, drveta, raznih fasadnih obloga.

Uslovi za povećanje energetske efikasnosti i korišćenje obnovljivih izvora energije

U cilju energetske i ekološki održive izgradnje objekata treba težiti: smanjenju gubitaka toplote iz objekta poboljšanjem toplotne zaštite spoljnih elemenata i povoljnim odnosom osnove i volumena zgrade, povoljnom orijentacijom zgrade i korišćenjem.

Pri izgradnji objekata koristiti savremene termoizolacione materijale, kako bi se smanjila potrošnja toplotne energije. Predvideti mogućnost korišćenja solarne energije. Kao sistem protiv preterane insolacije koristiti održive sisteme (građevinskim elementima, zelenilom i sl.) kako bi se smanjila potrošnja energije za veštačku klimatizaciju. Pri proračunu koeficijenta prolaza toplote objekata uzeti vrednosti za 20-25% niže od maksimalnih dozvoljenih vrednosti za ovu klimatsku zonu. Objekat mora biti izgrađen u skladu sa pravilnikom o energetske efikasnosti zgrada ("Sl.Gl.RS",br. 61/2011).i Pravilnikom o uslovima, sadržini i načinu izdavanja sertifikata o energetske svojstvima zgrada ("Sl.glasnik RS",broj 69/12).

Elaborat energetske efikasnosti je satavni deo tehničke dokumentacije koja se prilaže uz zahtev za izdavanje građevinske dozvole.

Opšta pravila za izgradnju objekata

Stambeni prostor – stambenu jedinicu sa pomoćnim i pratećim prostorima u okviru stambeno poslovnog objekta organizovati prema funkciji i važećim normativima. Svetla visina stambenih prostorija ne može biti manja od 2,5 m, poslovnih prostora ne može biti manja od 3,0m. Objekti svih vrsta i namena treba da su

funkcionalni, statički stabilni, hidro i termički propisno izolovani i opremljeni svim savremenim instalacijama u skladu sa važećim normativima i propisima.

Krovne ravni svih objekata u pogledu nagiba krovnih ravni treba da su rešene tako da se odvođenje atmosferskih voda sa površina krova reši u sopstveno dvorište, odnosno usmeri na uličnu kanalizaciju. Površinske vode sa jedne građevinske parcele ne mogu se usmeriti prema drugoj parceli, odnosno objektima na susednim parcelama.

USLOVI ZA PROJEKTOVANJE I PRIKLJUČENJE NA INFRASTRUKTURU:

uslovi za vodovodnu mrežu- Planirani objekat se priključuje na primarnu vodovodnu mrežu PE ø40 koja je izgrađena u ulici Zenuna Haskovića, maksimalnim profilom ø3/4. U okviru parcele izgraditi odgovarajući vodonepropusni šaht, na udaljenosti 3,0m od regulacione linije u kojem će se ugraditi merač protokavodomer sa propusnim ventilima ispred i iza vodomera. Vodovodni šaht mora biti vodonepropusan min dimenzija 100/100/120cm sa standardnim šaht poklopcem. Minimalna dubina postavljanja vodovodne mreže je 1,20m radi zaštite od smrzavanja. U svemu ostalom prema tehničkim uslovima JKP „VRELA“ Sjenica, br: 462/20 od 11.06.2020.god.

uslovi za kanalizacionu mrežu- Novoplanirani objekat će se priključiti na kanalizacionu mrežu ø300mm koja je izgrađena u nekategorisanoj ulici Zenuna Haskovića, kako je dato u grafičkom prilogu, PVC cevima ø110mm. Pre priključka na kanalizacionu mrežu investitor je u obavezi da izradi revizioni šaht u okviru građevinske parcele, gde će se izvršiti povezivanje kućne kanalizacije sa izvodom ulične kanalizacije. U svemu ostalom prema tehničkim uslovima JKP „VRELA“ broj: 462/20 od 11.06.2020.god.

Napomena: Za prekopavanje javnih površina: ulica i trotoara, radi izrade vodovodnog i kanalizacionog priključka investitor je u obavezi da pribavi saglasnost od JP za uređivanje građevinskog zemljišta Sjenica.

uslovi za atmosfersku kanalizacionu mrežu- U ulici nije urađena atmosferska kanalizacija i odvođenje atmosferskih voda je u okolni teren. Zabranjeno je olične cevi i drenažu povezati na fekalnu kanalizaciju.

uslovi za elektroenergetsku mrežu- Prema uslovima, EPS-a, Elektrodistribucije Čačak, broj: 8E.7.0.0-D.09.31- 163120/2 od 16.06.2020.god. priključak će se izvesti iz TS 10/04 “M.Tita”, izvod niskog napona ”prema gradu”, provodnikom X00/0-A4x50+2x16mm². Na postojeći NN stub postaviti IMO sa mernim uređajem. Spoljašnji priključak od vrha NB stuba do IMO, izvesti sa provodnikom tipa X00/0-A 4x16mm². U svemu ostalom prema navedenim uslovima za projektovanje i priključenje, koji su u celosti, u istovetnoj i identičnoj sadržini, sastavni deo izdatih lokacijskih uslova.

Tehnički uslovi važe godinu dana od dana izdavanja, odnosno važe sve vreme važenja lokacijskih uslova izdatih u skladu sa istim.

uslovi za tt mrežu-Objekat se priključuje na postojeću TT mrežu prema važećim propisima i normativima za ovu vrstu radova.

URBANISTČKE MERE ZAŠTITE:

Mere zaštite od potresa: Radi zaštite od potresa objekti moraju biti realizovani i kategorisani prema Pravilniku o tehničkim normativima za izgradnju objekta visokogradnje u seizmičkim područjima. (“Sl.List SFRJ” br.31/81, 49/82, 29/83, 21/88 i 52/90).

Mere zaštite od požara: Objekat mora biti projektovan i izgrađen prema odgovarajućim tehničkim protivpožarnim propisima, standardima i normativima u skladu sa Zakonom o zaštiti od požara (“Sl.Glasnik RS”,br.111/09 i 20/15). Nisu predviđene faze u realizaciji projekta.

Promena namene poljoprivrednog zemljišta u građevinsko zemljište izvršena je na osnovu planskog dokumenta, pa u skladu sa članom 88.stav 6 Zakona o planiranju i izgradnji ne plaća naknada za promenu namene zemljišta.

Idejno rešenje- broj: 07-IDR/2020, maj 2020, urađeno od: Biro za projektovanje i planiranje “URBICO” Sjenica, Odgovorno lice projektanta i glavni projektant: Rejhan Tandirović,dipl.inž.arh., Licenca 300 F588 07 je u skladu sa prvim i drugim izmenama i dopunama plana generalne regulacije Sjenice.

Navedeno idejno rešenje i uslovi za projektovanje i priključenje objekta izdati od imaooca javnih ovlašćenja su sastavni deo ovih lokacijskih uslova a to su:

- Tehnički uslovi JKP "VRELA", broj: 462/20 od 11.06.2020.god.
- Uslovi za projektovanje i priključenje na distributivni sistem električne energije, broj: 8E.7.0.0-D.09.31- 163120/2 od 16.06.2020.god.

Na osnovu urbanističkih uslova datih u lokacijskim uslovima, investitor može pristupiti izradi projekta za građevinsku dozvolu i izvršiti tehničku kontrolu istog u skladu sa članom 118a. Zakona o planiranju i izgradnji: ("Sl.glasnik RS", broj: 72/2009, 81/09-ispr, 64/2010-odluka US, 24/2011, 121/12, 42/2013-odlika US, 50/2013-odlukaUS, 54/13, 98/13-odluke US, 132/14, 145/14, 83/18, 31/19, 37/19 i 9/20) i Pravilnikom o sadržini, načinu i postupku izrade i načinu vršenja kontrole tehničke dokumentacije prema klasi i nameni objekta ("Sl.glasnik RS", br: 73/2019).

Lokacijski uslovi prestaju da važe dve godine od dana izdavanja ili do isteka važenja građevinske dozvole u skladu sa tim uslovima.

Na osnovu ovih lokacijskih uslova ne može se pristupiti izgradnji objekta već se mora podneti zahtev za izdavanje građevinske dozvole na osnovu člana 135 Zakona i Pravilnika o postupku sprovođenja objedinjene procedure elektronskim putem ("Sl.Glasnik RS", br.68/2019).

Postupak za izdavanje građevinske dozvole pokreće se podnošenjem zahteva nadležnom organu kroz CIS. Građevinska dozvola se izdaje na osnovu važećih lokacijskih uslova.

Uz zahtev za izdavanje građevinske dozvole prilaže se:

- izvod iz projekta za građevinsku dozvolu, izrađen u skladu sa pravilnikom kojim se uređuje sadržina tehničke dokumentacije;
- projekat za građevinsku dozvolu, izrađen u skladu sa pravilnikom kojim se uređuje sadržina tehničke dokumentacije;
- dokaz o uplaćenju administrativnoj taksi za podnošenje zahteva i donošenje rešenja o građevinskoj dozvoli i naknadi za Centralnu evidenciju.

Na izdate lokacijske uslove može se podneti prigovor Opštinskom veću opštine Sjenica, preko nadležnog organa u CIS-u, u roku od tri (3) dana od dana dostavljanja lokacijskih uslova, uz plaćanje adm.takse u iznosu od 250 dinara po tarifnom broju 3. Odluke o opštinskim administrativnim taksama i naknadama za usluge koje vrši opštinska uprava („Opštinski službeni glasnik Sjenica“, 6/15), na račun 840-742251843-73, model 97 i poziv na broj 19-091.

Lokacijske uslove dostaviti:

1. Podnosiocu zahteva,
2. imaoocima javnih ovlašćenja od kojih su pribavljeni uslovi
3. nadležnoj službi radi objavljivanja na internet strani
4. arhivi

Obradila,
Jasminka Rožajac, dipl.inž.arh

Rukovodilac odeljenja
Hamidović Read, dipl.pravnik

REPUBLIKA SRBIJA
OPŠTINA SJENICA, OPŠTINSKA UPRAVA
ODELJENJE ZA URBANIZAM,
IMOVINSKO PRAVNE POSLOVE I
ZAŠTITA ŽIVOTNE SREDINE
broj predmeta: ROP-SJE-13235-LOC-1/2020
zavodni broj: 04-353-93/2020
datum: 18.06.2020.god.

LOKACIJSKI USLOVI
ZA IZGRADNJU PORODIČNOG STAMBENOG OBJEKTA
kategorija A- klasifikaciona oznaka 111011
na k.p.br. 3079/8 KO Sjenica

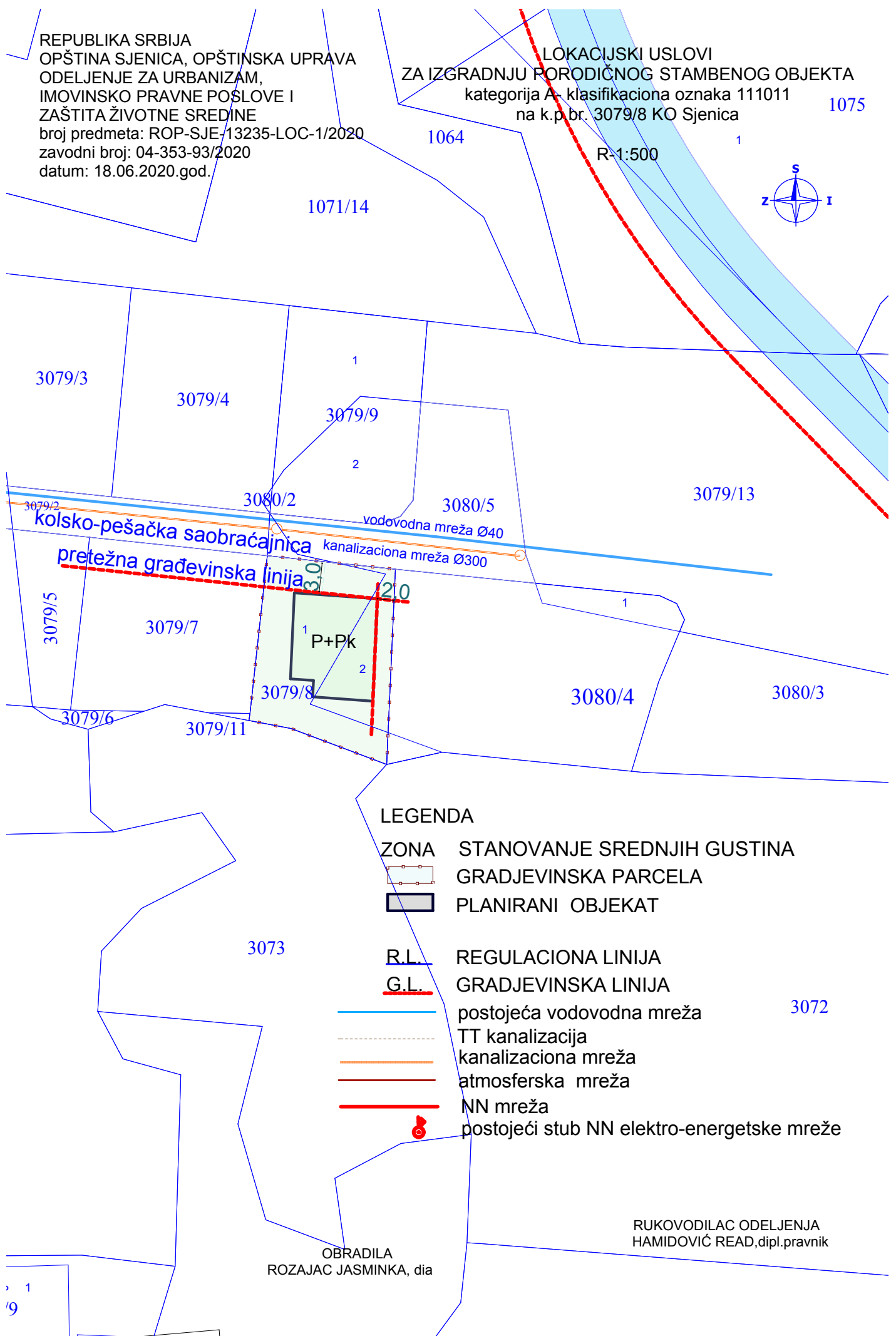

LEGENDA

ZONA STANOVANJE SREDNJIH GUSTINA



GRADJEVINSKA PARCELA



PLANIRANI OBJEKAT



R.L. REGULACIONA LINIJA



G.L. GRADJEVINSKA LINIJA



postojeća vodovodna mreža

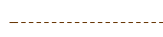

TT kanalizacija



kanalizaciona mreža



atmosferska mreža



NN mreža



postojeći stub NN elektro-energetske mreže

OBRADILA
ROZAJAC JASMINKA, dia

RUKOVODILAC ODELJENJA
HAMIDOVIĆ READ, dipl.pravnik



Огранак Електродистрибуција Чачак
ЦЕОП: ROP-SJE-13235-LOC-1-HPAP-3/2020
Наш број: 8E.7.0.0.-D.09.31-163120/2

Општинска управа Сјеница

Место, датум: Сјеница,
16.06.2020.год.

Сјеница

Одлучујући о захтеву надлежног органа од 16.06.2020. године, поднетог у име Џемо Касумовић из Сјенице, ул. Краља Петра бб., на основу члана 140. Закона о енергетици („Сл. гласник РС“ бр. 145/14), 8 и 86 Закона о планирању и изградњи („Сл. гласник РС“ бр. 72/09, 81/09, 64/10, 24/11, 121/12, 42/13, 50/13, 98/13, 132/14 и 145/14, издају се

УСЛОВИ ЗА ПРОЈЕКТОВАЊЕ И ПРИКЉУЧЕЊЕ

објекта: Стамбени објекат, бруто површина објекта 222m² у месту Сјеница ул. Краља Петра бб., к.п 3079/8 к.о. Сјеница.

Овим условима оператор дистрибутивног система електричне енергије (у даљем тексту: ОДС) одређује место прикључења, начин и техничко-технолошке услове прикључења, место и начин мерења електричне енергије, рок прикључења и трошкове прикључења.

Инвеститор прикључка са орманом мерног места је ОДС.

На основу увида у идејно решење бр. ИДР 07/2020.год., копију плана за катастарску парцелу и извод из катастра водова, издају се ови услови

Услови које треба да задовољи објекат да би се могао изградити прикључак

Напон на који се прикључује објекат: 0,4 kV

Максимална снага: 11,04 kW

Називна струја главних осигурача: 16 A

Фактор снаге: изнад 0,95

Опис простора који је странка обавезна да обезбеди за смештај прикључка објекта: према идејном решењу

Услови заштите од индиректног напона додира, преоптерећења и пренапона: ТТ систем заштите са заштитним уређајем диференцијалне струје ЗУДС, темељни уземљивач и мере изједначавања потенцијала и заштиту од напона корака. Заштита од преоптерећења су главни осигурачи називне струје 16А.

Услови постављања инсталације у објекту које је странка обавезна да обезбеди иза прикључка:

Заштитне уређаје на разводној табли (РТ) инсталације објекта прилагодити главним осигурачима на мерном месту и извести у складу са важећим техничким прописима.

Од ормана мерног места (ОММ) до РТ у објекту обезбедити четворожилни вод максималног пресека 25 mm² одговарајућег типа. У РТ обезбедити прикључне стезалке за увезивање фазних (L1, L2, L3) проводника, заштитног (PE) и неутралног (N) проводника.

Уколико странка жели непрекидно напајање својих уређаја неопходно је да обезбеди алтернативно агрегатско напајање истих, са обавезном уградњом одговарајуће блокаде од продора напона агрегата у ДСЕЕ.

2. Технички опис прикључка

Врста прикључка: индивидуални

Карактер прикључка: трајни

Место прикључења објекта: мерни орман, иза мерног уређаја

Место везивања прикључка на систем: постојећи стуб мреже ниског напона

Опис прикључка до мерног места: ТС 10/0.4кВ „М. Тита“, извод ниског напона према „Граду“ проводник типа Х00/0-А 4x50+2x16мм². Успонски вод типа Х00/0-А 4x16мм².

За већу тражену ангажовану снагу неопходно је издати нове техничке услове.

Опис мерног места: Типски орман ИМО1

Мерни уређај: директно бројило, трофазно статичко вишефункцијско директно мерење електричне енергије са могућношћу даљинског читавања и двосмерном комуникацијом

Управљачки уређај: интегрисан у бројилу

Заштитни уређаји: главни осигурачи називне струје 16А

3. Место испоруке електричне енергије

Место испоруке електричне енергије: мерни орман, иза мерног уређаја

4. Основни технички подаци о ДСЕЕ на месту прикључења

Електроенергетска опрема се димензионише на максимално дозвољену струју трофазног кратког споја 14,5кА.

Уколико рад уређаја странке проузрокује смањење квалитета електричне енергије другим корисницима, под условом да прекорачује емисионе нивое дозвољене Правилима о раду дистрибутивног система „ЕПС Дистрибуција“ д.о.о. Београд, може странки да обустави испоруку електричне енергије све док се не отклоне узроци сметњи

5. Накнада за прикључење

Обрачун накнаде за прикључење извршен је у складу са Методологијом за одређивање трошкова прикључења на систем за пренос и дистрибуцију електричне енергије („Сл. гласник РС“, бр. 109/15), а у којој је дато детаљно образложење критеријума и начина одређивања трошкова прикључења објекта купаца на ДСЕЕ.

Процењена накнада за прикључење износи:

1. Трошкови прикључка: _____ 60654,30 РСД.

2. Део трошкова система насталих због прикључења објекта: _____ 8060,0 РСД.

Укупно (без обрачунатог ПДВ): _____ 68714,3 РСД.

6. Рок за изградњу прикључка

Планирани рок за изградњу прикључка је 15 дана по измирењу финансијских и других обавеза из уговора о изградњи прикључка на ДСЕЕ закљученог између странке и имаоца јавног овлашћења „ЕПС Дистрибуција“ д.о.о. Београд. Уговором о изградњи прикључка се прецизно дефинише рок за изградњу прикључка.

7. Захтев за прикључење

Захтев за прикључење упућује надлежни орган у име странке. По захтеву надлежног органа „ЕПС Дистрибуција“ д.о.о. Београд издаје одобрење које је извршно даном доношења, а које садржи коначни обрачун трошкова прикључења.

Рок прикључења је 15 дана од дана подношења захтева надлежног органа ако су испуњени услови дефинисани овим документом.

8. Додатни услови за прикључење објекта на ДСЕЕ

Подношење захтева за закључивање уговора о изградњи прикључка на ДСЕЕ између странке и имаоца јавног овлашћења „ЕПС Дистрибуција“ д.о.о. Београд је најкасније 10 дана од издавања грађевинске дозволе.

У случају одступања трошкова у односу на уговорену вредност неопходно је закључивање Анекса уговора из претходног става.

Прикључење објекта на ДСЕЕ се врши након измирења финансијских обавеза дефинисаних Уговором о изградњи прикључка/Анексом уговора о изградњи прикључка, завршетка изградње прикључка и достављања комплетне документације потребне за прикључење.

Документација потребна за прикључење објекта:

Потврда овлашћеног извођача радова да електрична инсталација објекта испуњава техничке и друге прописане услове са извештајем (стручни налаз) овлашћене организације о исправности инсталације;

9. Ови Услови имају важност 12 месеци уколико се у том периоду не исходују локацијски услови. У супротном, важе све време важења локацијских услова, односно до истека важења грађевинске дозволе.

10 Ови Услови обавезују „ЕПС Дистрибуција“ д.о.о. Београд, Огранак Електродистрибуција Чачак само уколико у целости, у истоветној и идентичној садржини чине саставни део локацијских услова.

11. Значење појединих израза

Место прикључења објекта на дистрибутивни систем електричне енергије је место разграничења одговорности над објектима између ОДС и корисника система. Електроенергетски објекти до места прикључења су власништво ОДС, а објекти који се налазе иза места прикључења су власништво корисника система. На месту прикључења се обавља испорука електричне енергије.

Мерно место је тачка у којој се повезује опрема за мерење испоручене електричне енергије.

Прикључак је скуп водова, опреме и уређаја којима се инсталација објекта крајњег купца физички повезује са дистрибутивним системом електричне енергије, од места разграничења одговорности за претату енергију до најближе тачке на систему у којој је прикључење технички, енергетски и правно могуће, укључујући и мерни уређај.

ПРИЛОЗИ:

Доставити :

1. Служби за енергетику;
2. Писарници.



Руководилац сектора
планирања и инвестиција
Огранка Чачак

(Милосав Милорадовић,
дипл. инж. ел.)

JAVNO KOMUNALNO PREDUZEĆE "VRELA " SJENICA

UL. MILORADA JOVANOVIĆA BB

PIB: 100946072

MAT.BR. 07175213

TEL:020/744-929

ZAVODNI BROJ: 462/20

DANA:11.06.2020.

OPŠTINA SJENICA, Ul. Kralja Petra 1

**ODELJENJE ZA URBANIZAM, IMOVINSKO PRAVNE
ODNOSE I ZAŠTITU ŽIVOTNE SREDINE**

Na osnovu Zakona o planiranju I izgradnji ("Sl. gl. RS" br. 72/2009,81/2009 ispravka 64/2010-US, 121/12, 42/13-US, 98/13-US, 132/14 , 145/14,83/18), odluke Skupštine opštine Sjenica o uređenju građevinskog zemljišta("Opštinski službeni glasnik br. 7/96) I zahteva Odeljenja za urbanizam , imovinsko-pravne odnose I zaštitu životne sredine Opštine Sjenica, broj predmeta ROP-SJE-13235-LOC-1-HPAP-2/2020 OD 09.06.2020.

U vezi sa podnosiocem zahteva:

Ime I prezime: Džemo Kasumović

Matični broj: 0710981784534

Mesto I adresa stanovanja: Kralja Petra I bb, Sjenica

Kontakt telefon: 0666445564

Kojim se traže uslovi za projektovanje I priključenje na sisteme vodosnabdevanja I odvođenja otpadnih voda za:

-Porodično-stambeni objekat, spratnosti : prizemlje + potkrovlje (P+Pk)

-Broj katastarske parcele : 3079/8

- Katastarska opština: Sjenica

- Klasifikaciona oznaka : 111011

-ukupno bruto površine nadzemno iznosi 222,00 m²

Tehnička služba JKP Vrela Sjenica razmotrila je priloženu dokumentaciju I na osnovu svega izdaje sledeće:

Uslove za projektovanje I priključenje na sisteme vodosnabdevanja I odvođenja otpadnih voda

- Vodovodne instalacije objekta usmeriti na priključenje na vodovodnu mrežu PE Ø40 koja se nalazi u pristupnom putu prekop puta parcele na kojoj je planirana izgradnja predmetnog objekta u svemu prema prilogu iz grafičkog dela dokumentacije
- Dubina postavljanja priključene cevi treba da bude minimum 1m. Šaht kao I razvod vodovodne mreže mora biti obezbeđen od smrzavanja, dok se dimenzionisanje I određivanje tačne lokacije šahta vrši izlaskom na lice mesta odgovornog lica ispred JKP Vrela Sjenica. Kvalitet vodovodnih instalacija do mernog mesta spada u nadležnost kontrole JKP Vrela Sjenica. Nakon kontrole I tehničke ispravnosti vodomera, vlasnici objekta prave ugovor sa JKP Vrela Sjenica I nakon toga stiču status korisnika usluga.
- Profil vodovodnog priključka od 3/4'
- Radni pritisak u mreži iznosi oko 3.0 bari. Ukoliko radni pritisak u mreži prema hidrauličkom proračunu ne može da podmiri potrebe objekta, obavezno projektovati postrojenje za povećanje pritiska.
- Instalacije fekalne kanalizacione mreže za upotrebljene vode iz objekta preko revizionog graničnog šahta usmeriti na priključenje na sabirni kolektor promera Ø300 koji pozicioniran u osi pristupnog puta za parcelu na kojoj će se graditi predmetni objekat, a u svemu prema grafičkom prilogu.
- Priključenje drenažnih podzemnih voda na fekalnu kanalizacionu mrežu nije dozvoljeno.
- Otpadne vode koje se mogu zaprljati tečnim gorivom ili njegovim derivatima moraju se prethodno prečistiti od istih, pa tek onda odvesti do uličnog kanalizacionog sistema.
- Radi zaštite objekata korisnika od povratnog dejstva fekalnih voda izazvanih usporima u uličnoj kanalizaciji, položaj sanitarnih objekata (slivnika, nužnika I dr.) ne može biti ispod kote nivelete ulice
- Pri izradi projekta treba ispoštovati važeće zakonske propise za instalacije vodovoda I odvoda fekalnih voda
- Za prekopavanje javnih površina-trotoara I dela ulice radi izrade vodovodnog I kanalizacionog priključka investitor je u obavezi da pribavi saglasnost JP Direkcija za urbanizam, projektovanje I izgradnju Sjenica
- Sve radove I materijal oko izrade priključka na vodovodnu I kanalizacionu mrežu investitor izvodi o svom trošku prema uslovima I nadzoru JKP Vrela Sjenica. Orijentaciona vrednost naknade za priključenje objekta na vodovodnu I kanalizacionu mrežu iznosi:

• Priključak na vod.mrežu profila 3/4'	17.526,00
• Priključak na fek.kan.mrežu (30% od cene vod.priključka)	5.257,80
Ukupno bez PDV-a	22.783,80
Ukupno sa PDV-om	27.340,56 din.

a na osnovu odluke o cenama komunalnih usluga JKP Vrela Sjenica od 01.01.2015. god. Ukoliko dođe do promene odluke o cenama pružanja komunalnih usluga, naknadu za priključenje na vodovodnu I kanalizacionu mrežu investitor je dužan da uplati po važećoj odluci o cenama.

-Ovi uslovi se izdaju da bi investitor izvršio pribavljanje lokacijskih uslova I ostale investiciono tehničke dokumentacije kao I pribavljanje građevinske dozvole

Na osnovu izdatih tehničkih uslova ne može se izvršiti priključenje objekta na vodovodnu I kanalizacionu mrežu.

Nakon pribavljanja građevinske dozvole investitor je u obavezi da istu dostavi ovom preduzeću I podnese zahtev za izdavanje zvaničnog rešenja o priključenju na vodovodnu I kanalizacionu mrežu gde će se bliže propisati uslovi priključenja kao I troškovi.

Prilog:

-situacija sa ucrtanim podacima

NAPOMENA: Investitori su u obavezi da obezbede nesmetan prilaz specijalizovanom vozilu za odvoženje smeća I da obezbede adekvatnu korpu ili kontejner za odlaganje otpada proizvedenog unutar objekta.

U Sjenici ,

Direktor

11.06.2020.

 /Adnan Gurdaš /

Adnan Gurdaš dipl.ecc

РЕПУБЛИКА СРБИЈА
ОПШТИНА / ГРАД Сјеница
К.О. Сјеница

Кадастрерско-топографски план
лок. Краља Петра 1, к.бр. 3079/8 К.О. Сјеница

4
792
920

4
792
920

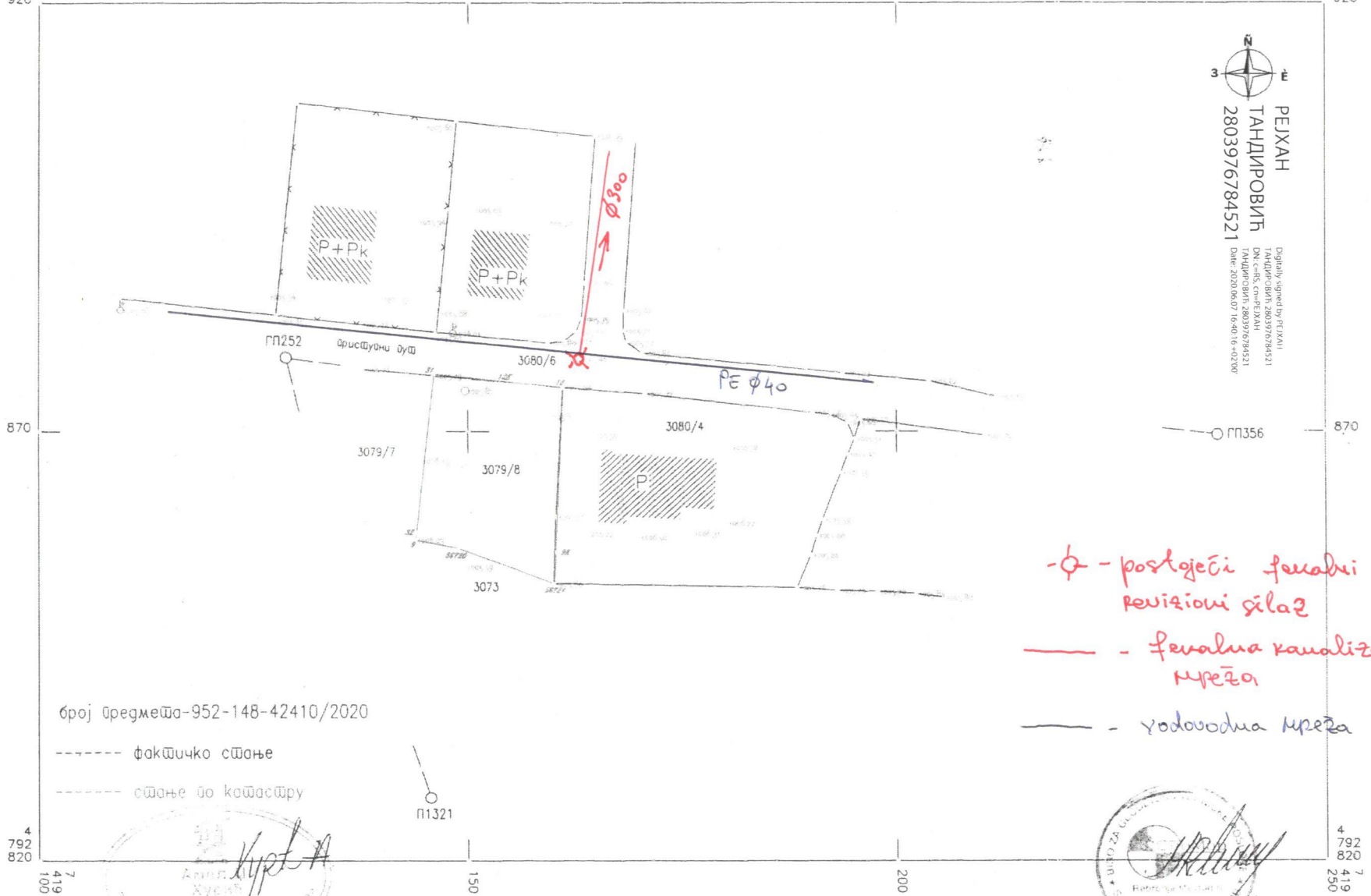

РЕЉХАН
ТАНДИРОВИЋ
2803976784521

Digitally signed by РЕЉХАН
ТАНДИРОВИЋ, DN: cn=РЕЉХАН
ТАНДИРОВИЋ, o=2803976784521
Date: 2020.08.07 16:46:16 +02:00

- ϕ - постојећи реџиони сџлаз
- — - фекална канализациона мреџа
- — - водоводна мреџа

број предмета-952-148-42410/2020

----- фактичко сџање

----- сџање по кадастру

4
792
820

4
792
820

7
419
100

7
419
250

Хурић Амел

Лиценца број .01042416

РАЗМЕРА 1:500



Израдио:
ГеоМај Сјеница